

ALCATEL

home & business phones

ALCATEL T70



Manual de usuario

Favor de leer todo el manual antes de utilizar su teléfono

©ATLINKS 2012, Reproducción prohibida
El fabricante se reserva el derecho de modificar sin previo aviso las características de sus productos para introducir mejoras técnicas o cumplir con nuevas regulaciones oficiales. El logotipo y el nombre de ALCATEL son marcas registradas de ALCATEL LUCENT utilizadas bajo licencia por ATLINKS.

INTRODUCCIÓN

Su teléfono con Identificador de Llamadas almacena y muestra información específica, provista por su empresa de teléfonos local.

Su teléfono con Identificador de Llamadas le permite:

- Identificar a la persona que llama antes de contestar el teléfono.
- Ver la hora y la fecha de cada llamada entrante.
- Guardar hasta 68 mensajes del Identificador de Llamadas de manera secuencial.



ADVERTENCIA: Para evitar un incendio o descarga eléctrica, no exponga el producto a lluvias ni humedad. Si no utilizará el teléfono por unos días, retire las pilas ya que pueden producir daños a la unidad.

CARACTERÍSTICAS PRINCIPALES

- Detección automática del Identificador de Llamadas FSK/DTMF.
- Pantalla iluminada en color azul.
- Registro de llamadas entrantes para 68 números.
- Registro de llamadas salientes para los últimos 15 números marcados.
- 8 memorias de acceso directo.
- 10 memorias de acceso indirecto.
- Marcado por voz con el teléfono colgado.
- Código de prefijo.
- Reclamada.
- Modo de marcado por Pulsos o Tonos.
- Función silencio (MUTE).
- Altavoz.

Para obtener lo máximo de su nuevo teléfono, le sugerimos que se tome unos minutos en este momento para leer este manual de usuario.

BREVE GLOSARIO DE TERMINOLOGÍA UTILIZADA EN ESTE MANUAL

Interruptor para colgar. La parte del teléfono que salta para activar la línea telefónica cuando se toma el auricular de la base.
Descolgado. Un término utilizado para describir el teléfono en su modo activo cuando el auricular está descolgado de la base o cuando pulsa el botón **SPEAKER**.
Colgado. Un término utilizado para describir el teléfono en su modo inactivo.

LISTA DE PARTES

Asegúrese de que su embalaje contiene los siguientes artículos:

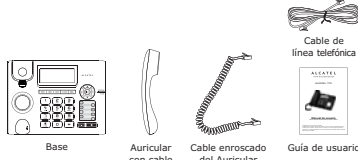

NOTA: Si usted detecta que hay algún artículo faltante, por favor contacte a la tienda donde compró este producto inmediatamente.

REQUISITOS DE LA TOMA TELEFÓNICA

Para utilizar este teléfono, necesitará una toma de teléfonos modular tipo RJ11C, que es similar a la que se muestra en la imagen. Si no posee una toma modular, comuníquese con su compañía de teléfonos local para averiguar cómo instalar una.

Placa para pared

Toma de teléfonos modular

INSTALACIÓN

PRECAUCIÓN: Desconecte el cable de teléfono de la salida de la pared antes de instalar o reemplazar las pilas.

- NO instale el teléfono durante una tormenta eléctrica.
- NO toque los cables no asistidos del teléfono ni las terminales a menos que se haya desconectado la línea de teléfono en la interfaz de red.
- Tenga precaución al instalar o modificar las líneas telefónicas.
- NO instale las tomas de teléfono en lugares húmedos a menos que la toma esté diseñada específicamente para lugares húmedos.
- Desconecte de manera temporaria cualquier equipo conectado con este teléfono tales como un fax, otros teléfonos o un módem.

INSTALAR Y REEMPLAZAR LAS PILAS

Su teléfono con Identificador de Llamadas utiliza 3 pilas alcalinas AA para recibir y almacenar los registros del Identificador de Llamadas y para almacenar los números que utiliza frecuentemente.

IMPORTANTE: Si no utilizará el teléfono por más de 30 días, retire las pilas ya que podrían tener pérdidas y provocar daños en la unidad.

PILAS

1. Si el cable de línea telefónica está conectado, desconéctelo de la unidad base.
2. Voltee el teléfono, utilice un bolígrafo o un clip para abrir la tapa del compartimiento de las pilas. Retire la tapa del compartimiento pulsándola hacia abajo y deslízandola hacia fuera de la unidad.
3. Inserte 3 pilas alcalinas AA en el compartimiento según se muestra en el diagrama.
4. Vuelva a colocar la tapa del compartimiento de las pilas hasta que traben.
5. Si había desconectado previamente el cable de línea, vuelva a conectarlo a la unidad y verifique las ubicaciones de la memoria.

INSTALAR EL TELÉFONO

Puede colocar su teléfono sobre una superficie nivelada, tal como un escritorio o mesa o puede colocarlo en la pared.

1. Conecte el auricular.
2. Conecte la línea telefónica.

INSTALAR EL TELÉFONO EN LA PARED

1. Note la traba para la instalación en pared según se muestra en la ilustración.



INSTALACIÓN EN PARED: Esta traba está diseñada para mantener la unidad en su lugar cuando el teléfono se encuentra en posición vertical en una pared.

2. Coloque la unidad base en la pared y luego enchufe un extremo del cable de línea en la caja de conexión y el otro extremo en la toma modular de línea telefónica que tiene el símbolo "T".
3. Ajuste el teléfono a la pared según se muestra en la siguiente imagen.

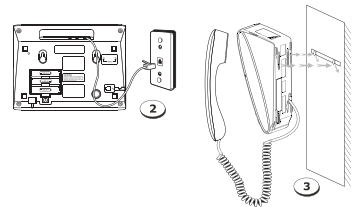

MENÚ DE OPCIONES

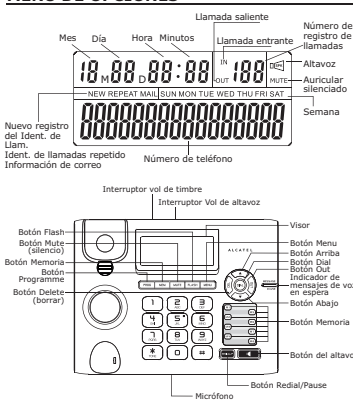

CONFIGURAR EL TELÉFONO

NOTA: Modifique inmediatamente las configuraciones predeterminadas de fábrica según sea necesario.

Hay cuatro opciones para configurar:

- SELECCIÓN DE FECHA Y HORA** Configurar fecha y hora
- SELECCIÓN DE CÓDIGO DE PREFIJO** Puede ser un código de prefijo que el usuario puede agregar delante del número antes de marcarlo.
- SELECCIÓN DE MODO DE MARCADO** Seleccione el modo de marcado. Esto dependerá de la empresa de teléfono con la que está conectado.
- SELECCIÓN DE TIEMPO DE FLASH** Configuración del tiempo de FLASH (comutación de línea). Este tiempo le permite al usuario acceder en forma momentánea a los servicios telefónicos tales como llamada en espera, pulsando en botón FLASH.

CONFIGURAR FECHA Y HORA

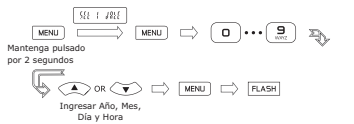

CONFIGURAR EL CÓDIGO DE PREFIJO

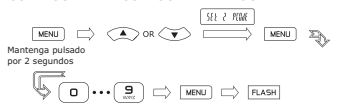

CONFIGURAR TONO/PULSO

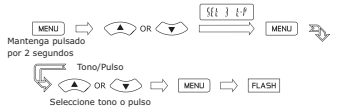

CONFIGURAR FLASH



OPERACIÓN DEL TELÉFONO

RECIBIR UNA LLAMADA TELEFÓNICA

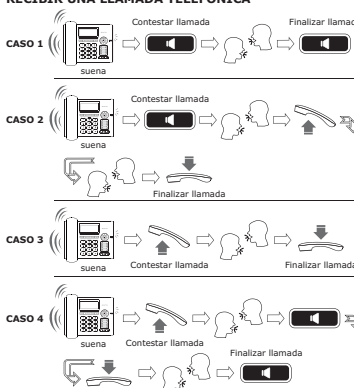

REALIZAR UNA LLAMADA TELEFÓNICA

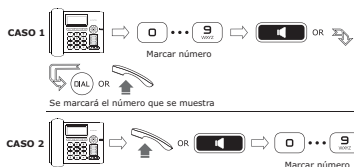

AJUSTAR EL NIVEL DE CONTRASTE

Con el teléfono colgado, pulse el botón **MUTE** para ajustar el nivel de contraste de visor LCD.

MODO DE MARCADO P=>T

En el modo de marcado por PULSOS; pulse el botón[*] para acceder al servicio por TONOS.

RELLAMADA



CONTRASTE/MUTE (SILENCIO)

Con el teléfono descolgado, el usuario puede pulsar el botón **MUTE** para acceder a la función de silencio, cuando el silencio está activado, el indicador de silencio se mostrará en el visor. Pulse el botón **MUTE** para salir de la función de silencio y regresar al modo inactivo. En estado de "colgado", el usuario puede presionar el botón **MUTE** para seleccionar el contraste de la pantalla LCD (1~5 niveles, default=3)

MARCAR DESDE UNA UBICACIÓN EN LA MEMORIA

El Identificador de Llamadas(CID) es un servicio disponible de su empresa de teléfonos local. Para que el Identificador de Llamadas funcione en su teléfono, deberá suscribirse al servicio de Identificación de Llamadas. Esta unidad puede recibir información del Identificador de llamadas FSK y DTMF sin ninguna configuración. Su información del Identificador de Llamadas puede incluir el número de teléfono, la fecha y la hora.

REVISAR LLAMADAS ENTRANTES



LLAMAR A UN NÚMERO DEL REGISTRO DEL IDENTIFICADOR DE LLAMADAS

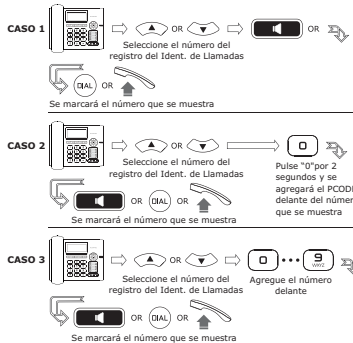

REVISAR LOS NÚMEROS DE LAS LLAMADAS SALIENTES



LLAMAR A UN NÚMERO DEL REGISTRO DE LLAMADAS SALIENTES



BORRAR UN NÚMERO DEL IDENTIFICADOR DE LLAMADAS

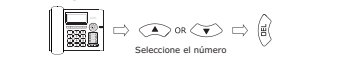

OPERACIÓN DE LA MEMORIA

GUARDAR UN NÚMERO DE TELÉFONO



GUARDAR UN NÚMERO DE LLAMADA ENTRANTE



GUARDAR NÚMERO DE LLAMADA SALIENTES EN LA MEMORIA



MARCAR DESDE UNA UBICACIÓN EN LA MEMORIA



BORRAR UNA UBICACIÓN EN LA MEMORIA



SOLUCIÓN DE PROBLEMAS

NO HAY TONO DE MARCADO

- Verifique el cableado para asegurarse de que todas las conexiones son correctas y no están dañadas.
- Verifique el interruptor para colgar. ¿Se extiende por completo cuando se toma el auricular?

NO SE MUESTRA NADA EN EL VISOR

- Reemplace las pilas.
- Asegúrese de que las pilas están correctamente instaladas.

NO SE MUESTRA NINGUNA INFORMACIÓN DESPUÉS DE QUE SUENA EL TELÉFONO

- ¿Se encuentra suscrito al servicio de Identificación de Llamadas de su empresa de teléfonos local.
- Asegúrese de esperar hasta que suene por segunda vez antes de contestar la llamada.

EL TELÉFONO MARCA POR PULSOS CON SERVICIO POR TONOS

• Asegúrese de que el modo de marcado está configurado en marcado por tonos (TONE).

EL TELÉFONO MARCA POR TONOS EN LUGAR DE POR PULSOS

• Asegúrese de que el modo de marcado esté configurado en marcado por pulsos (PULSE).

EL TELÉFONO NO SUENA

- Es posible que tenga demasiadas extensiones en su línea. Desenchufe algunas de las extensiones.
- Verifique el tono de marcado. Si no hay tono de marcado, consulte las soluciones para "No hay tono de marcado".

BAJO VOLUMEN DE VOZ ENTRANTE Y SALIENTE

- Verifique el volumen del receptor o altavoz.
- ¿Hay otros teléfonos descolgados al mismo tiempo. Entonces, esto es normal, ya que el volumen disminuye cuando se utilizan varios teléfonos al mismo tiempo.

CUIDADO GENERAL DEL PRODUCTO

Para que su teléfono funcione y se vea bien por más tiempo, siga estas indicaciones:

- Evite colocar la unidad cerca de dispositivos y electrodomésticos que generen ruido eléctrico (por ejemplo, motores o lámparas fluorescentes).
- NO exponga la unidad directamente a la luz solar o a la humedad.
- Evite arrojar la unidad u otro tratamiento brusco.
- Limpie con un paño suave.
- No utilice agentes de limpieza fuertes o polvos abrasivos ya que podría dañar el acabado.
- Guarde el embalaje original en caso de que necesite transportar la unidad más adelante.



El equipo usado deberá eliminarse de acuerdo con las regulaciones de protección ambiental actuales. Deberá regresar la unidad al revededor o desecharlo en un centro de reciclado aprobado.